

**ACUERDO número 603 por el que se emiten las Reglas de Operación del Programa Beca de Apoyo a la Práctica Intensiva y al Servicio Social para Estudiantes de Séptimo y Octavo Semestres de Escuelas Normales Públicas.**

Al margen un sello con el Escudo Nacional, que dice: Estados Unidos Mexicanos.- Secretaría de Educación Pública.

ALONSO JOSE RICARDO LUJAMBIO IRAZABAL, Secretario de Educación Pública, con fundamento en los artículos 3o. de la Constitución Política de los Estados Unidos Mexicanos; 38 de la Ley Orgánica de la Administración Pública Federal; 2o, 7o, 8o, 9o, 21 y 24 de la Ley General de Educación; 6 de la Ley General de Desarrollo Social; 23 y 27 de la Ley para la Coordinación de la Educación Superior; 7 y 12 de la Ley Federal de Transparencia y Acceso a la Información Pública Gubernamental; 1, 75, 77 y 78 de la Ley Federal de Presupuesto y Responsabilidad Hacendaria; 176, 178, 179 y 181 del Reglamento de la Ley Federal de Presupuesto y Responsabilidad Hacendaria; 1, 3, fracción XVIII, 21, fracción V, 33, 34, 48, 49, 55 y Anexos 18, 22 y 32 del Presupuesto de Egresos de la Federación para el Ejercicio Fiscal 2012; 1, 4 y 5 del Reglamento Interior de la Secretaría de Educación Pública, y

**CONSIDERANDO**

Que las Reglas de Operación establecen disposiciones a las que deben sujetarse determinados programas federales con el objeto de otorgar transparencia y asegurar la aplicación eficiente, eficaz, oportuna y equitativa de los recursos públicos asignados a los mismos, las cuales deberán publicarse en el Diario Oficial de la Federación a más tardar el 31 de diciembre anterior al ejercicio;

Que en el marco de lo anterior la Ley Federal de Presupuesto y Responsabilidad Hacendaria dispone en su artículo 77 que con el objeto de que la administración de los recursos públicos federales se realice con base en criterios de legalidad, honestidad, eficiencia, eficacia, economía, racionalidad, austeridad, transparencia, control, rendición de cuentas y equidad de género, la Cámara de Diputados en el Presupuesto de Egresos señalará los programas a través de los cuales se otorguen subsidios y aquellos programas que deberán sujetarse a Reglas de Operación, así como los criterios generales aplicables a las mismas;

Que bajo dicho contexto las dependencias y las entidades, a través de sus respectivas dependencias coordinadoras de sector, serán responsables de emitir las Reglas de Operación respecto de los programas que inicien su operación en el ejercicio fiscal siguiente o, en su caso, las modificaciones a aquéllas que continúen vigentes, previa autorización presupuestaria de la Secretaría de Hacienda y Crédito Público y dictamen de la Comisión Federal de Mejora Regulatoria;

Que el Presupuesto de Egresos de la Federación para el Ejercicio Fiscal 2012 establece en sus artículos 3, fracción XVIII y 33 que los programas que deberán sujetarse a Reglas de Operación son aquellos señalados en su Anexo 18. Asimismo, el Ejecutivo Federal, por conducto de la Secretaría de Hacienda y Crédito Público, podrá incluir otros programas que, por razones de su impacto social, deban sujetarse a reglas de operación, y

Que en cumplimiento de lo anterior he tenido a bien expedir el siguiente:

**ACUERDO NUMERO 603 POR EL QUE SE EMITEN LAS REGLAS DE OPERACION DEL PROGRAMA BECA DE APOYO A LA PRACTICA INTENSIVA Y AL SERVICIO SOCIAL PARA ESTUDIANTES DE SEPTIMO Y OCTAVO SEMESTRES DE ESCUELAS NORMALES PUBLICAS**

**UNICO.-** Se emiten las Reglas de Operación del Programa Beca de Apoyo a la Práctica Intensiva y al Servicio Social para Estudiantes de Séptimo y Octavo Semestres de Escuelas Normales Públicas, las cuales se detallan en el anexo del presente Acuerdo.

**TRANSITORIO**

**UNICO.-** El presente Acuerdo entrará en vigor el primero de enero de dos mil doce.

México, Distrito Federal, a 19 de diciembre de 2011.- El Secretario de Educación Pública, **Alonso José Ricardo Lujambio Irazábal**.- Rúbrica.

**REGLAS DE OPERACION DEL PROGRAMA BECA DE APOYO A LA PRACTICA INTENSIVA Y AL SERVICIO SOCIAL PARA ESTUDIANTES DE SEPTIMO Y OCTAVO SEMESTRES DE ESCUELAS NORMALES PUBLICAS**

**INDICE**

- 1. Presentación**
- 2. Antecedentes**
- 3. Objetivos**
  - 3.1 General (Fin)
  - 3.2 Específico (Propósito)
- 4. Lineamientos Generales**
  - 4.1 Cobertura
  - 4.2 Población Objetivo
  - 4.3 Características de los Apoyos
    - 4.3.1 Tipo de Apoyo
    - 4.3.2 Monto del Apoyo
  - 4.4 Beneficiarios
    - 4.4.1 Criterios de Selección
      - 4.4.1.1 Elegibilidad (Requisitos y Restricciones)
      - 4.4.1.2 Transparencia (Métodos y Procesos)
    - 4.4.2 Derechos y Obligaciones
    - 4.4.3 Causas de Incumplimiento, retención, suspensión de recursos y en su caso, reducción en la ministración de recursos
- 5. Lineamientos Específicos**
  - 5.1 Coordinación Institucional
    - 5.1.1 Instancias Ejecutoras
    - 5.1.2 Instancia Normativa
    - 5.1.3 Instancias de Control y Vigilancia
- 6. Mecánica de Operación**
  - 6.1. Difusión
  - 6.2. Promoción
  - 6.3. Ejecución
    - 6.3.1 Contraloría Social (participación social)
    - 6.3.2 Acta de Entrega Recepción
- 7. Informes programático-presupuestarios**
  - 7.1 Avances Físicos-Financieros
  - 7.2 Cierre de Ejercicio
- 8. Evaluación**
- 9. Indicadores de Resultados**
- 10. Seguimiento, Control y Auditoría**
  - 10.1 Atribuciones
  - 10.2 Objetivo
  - 10.3 Resultados y Seguimiento
- 11. Quejas y Denuncias**

**Anexos**

- 1. Cédula de Inscripción**

## **2. Reporte Mensual del ejercicio de recursos autorizados para el pago de la beca de apoyo**

### **3. Esquema de Contraloría Social**

#### **1. Presentación**

El Plan Nacional de Desarrollo 2007-2012, en su Eje 3 "Igualdad de Oportunidades", Objetivo 14 "Ampliar la cobertura, favorecer la equidad y mejorar la calidad y pertinencia de la educación superior", establece en su Estrategia 14.4 la necesidad de crear y fortalecer las instancias institucionales y los mecanismos para articular, de manera coherente, la oferta educativa, las vocaciones y el desarrollo integral de los estudiantes, la demanda laboral y los imperativos de desarrollo regional y nacional.

Por su parte el Programa Sectorial de Educación 2007-2012, señala en su objetivo 1 "Elevar la calidad de la educación para que los estudiantes mejoren su nivel de logro educativo, cuenten con medios para tener acceso a una mayor bienestar y contribuyan al desarrollo nacional", estrategia 1.15 la necesidad de fomentar la operación de programas de apoyo y atención diferenciada a los estudiantes, para favorecer su formación integral y mejorar su permanencia, egreso y titulación oportuna.

Bajo el contexto anterior, la formación docente requiere de una preparación específica y de un saber especializado que propicie la construcción del conocimiento y la adquisición de un dominio en los procesos de enseñanza-aprendizaje, situación que sólo se puede lograr mediante la inserción directa de los estudiantes normalistas en el campo de lo que será su ejercicio profesional, lo cual permitirá vincular la teoría con la práctica; conocer de manera directa la realidad concreta del quehacer docente y fortalecer el carácter profesional de la formación inicial de éstos.

Asimismo, se requiere lograr que el servicio social, como requisito previo para obtener el título de licenciatura, se consolide como un medio estratégico para enriquecer la formación, las habilidades y destrezas de los beneficiados directamente por los servicios educativos e influir de manera efectiva en la atención de problemas prioritarios para el país, especialmente aquéllos que afectan a las comunidades menos favorecidas.

En el marco de lo anterior, la SEP en coordinación con las Autoridades Educativas Locales (AEL), destinarán recursos complementarios que permitan a los futuros maestros realizar las actividades académicas y el trabajo docente previsto en los diferentes planes y programas de estudio de las Licenciaturas de Educación: Preescolar, Primaria, Secundaria, Física, Especial y Primaria Intercultural Bilingüe.

La formación y el desarrollo profesional de los maestros de educación básica, es una responsabilidad del Estado, por lo que mediante el apoyo de los Gobiernos tanto Federal como Estatales se podrá promover un sólido proceso de formación inicial a través de acciones congruentes para garantizar que los futuros maestros posean las competencias necesarias para desarrollar su labor con profesionalismo, sensibilidad y compromiso.

#### **2. Antecedentes**

Desde 1996, la Secretaría de Educación Pública (SEP), en coordinación con las AEL, pusieron en operación el Programa para la Transformación y el Fortalecimiento Académicos de las Escuelas Normales Públicas (PTFAEN) a fin de impulsar una reforma integral de la educación normal pública en el país. El propósito central que orientó esta iniciativa de política educativa fue el generar condiciones favorables en las Escuelas Normales Públicas ofrecer una formación de calidad a los futuros maestros que respondiera a las exigencias del desempeño profesional.

Así, se inició el diseño e implementación de nuevos planes y programas de estudios para las Licenciaturas en Educación Primaria, Plan 1997; en Educación Preescolar, Plan 1999; en Educación Secundaria, Plan 1999; en Educación Física, Plan 2002; en Educación Especial, Plan 2004; y Educación Primaria Intercultural Bilingüe, Plan 2004, publicados mediante los Acuerdos Secretariales 259, 268, 269, 322, 349 y 492 en el Diario Oficial de la Federación los días 2 de agosto de 1999, 11 de mayo de 2000 (2), 21 de septiembre de 2000, 30 de enero de 2003, 3 de diciembre de 2004 y 31 de agosto de 2009, respectivamente, todas ellas en modalidad escolarizada.

Estas propuestas curriculares permitieron, por una parte, el establecimiento de un perfil común de egreso para todas las licenciaturas y, por otra, la definición de rasgos específicos de acuerdo con el nivel educativo que atenderán sus egresados. En suma, se busca que con dichos planes y programas de estudio se reconozca la importancia de la formación de los estudiantes normalistas mediante el desarrollo gradual y sistemático de actividades de observación y práctica en escuelas de educación del tipo básico.

Esta clase de actividades (Trabajo Docente) se desarrollan mediante la práctica docente durante los dos últimos semestres en cada una de las distintas licenciaturas de educación normal. Ello implica el diseño y la

puesta en práctica de actividades sistemáticas de enseñanza en el ámbito pedagógico, las cuales contribuyen al perfeccionamiento de las competencias didácticas de los futuros maestros.

De igual forma, ello permitirá acreditar el servicio social conforme lo señalan los Lineamientos para la Organización del Trabajo Académico durante el Séptimo y Octavo Semestres, emitidos por la Secretaría de Educación Pública y que imprimió la Comisión Nacional de Libros de Texto Gratuitos en agosto de 2006, que indican el cumplimiento de esta obligación como requisito para obtener el título de licenciatura, mediante el Trabajo Docente de los estudiantes durante el último año de la carrera.

Asimismo, en estos lineamientos se establece el otorgamiento de una beca económica a los estudiantes de Escuelas Normales Públicas en modalidad escolarizada, a fin de consolidar su proceso de formación profesional. Para ello, la SEP destinará recursos financieros, que permitan efectuar su cumplimiento.

Por la importancia que tienen las prácticas profesionales en condiciones reales de trabajo durante la preparación de los estudiantes normalistas, la SEP y las AEL, con el inicio de los nuevos planes y programas de estudios (ciclo escolar 2000-2001), acordaron la creación del Programa Beca de Apoyo a la Práctica Intensiva y al Servicio Social (PROGRAMA), dirigido a estudiantes de Séptimo y Octavo semestres de Escuelas Normales Públicas.

### **3. Objetivos**

#### **3.1 General (Fin)**

Contribuir a la formación, académica y profesional, de los futuros maestros de educación básica.

#### **3.2 Específico (Propósito)**

Favorecer al desarrollo de las actividades académicas de los estudiantes normalistas que cursan el séptimo y octavo semestres de las LICENCIATURAS, mediante el otorgamiento de una beca que les permita realizar sus prácticas docentes y servicio social en las ESCUELAS DE PRACTICA.

Apoyar la realización del servicio social de los estudiantes normalistas mediante la asignación de un apoyo económico para la realización del Trabajo Docente en las ESCUELAS DE PRACTICA.

### **4. Lineamientos Generales**

#### **4.1 Cobertura**

El PROGRAMA tiene una cobertura nacional que incluye el 100% de las Escuelas Normales Públicas de las 31 Entidades Federativas y el Distrito Federal.

#### **4.2 Población Objetivo**

Los beneficiarios del PROGRAMA son Alumnos Regulares que se encuentran cursando el séptimo y octavo semestres, de conformidad con los planes de estudios de las LICENCIATURAS en las Escuelas Normales Públicas del país.

#### **4.3. Características de los Apoyos**

##### **4.3.1. Tipo de Apoyo**

La SEP asignará de acuerdo a su disponibilidad presupuestaria recursos que serán destinados como apoyo a la práctica intensiva y al servicio social de los estudiantes normalistas para sufragar gastos de transportación, adquisición de materiales de trabajo y, en algunos casos, de estancia en las comunidades asignadas durante el cumplimiento de sus actividades académicas en las ESCUELAS DE PRACTICA en donde realizan su Trabajo Docente.

Considerando que el ciclo escolar 2012-2013 comprende dos periodos en los que los estudiantes normalistas desarrollan las actividades académicas y, principalmente el Trabajo Docente; el apoyo económico se otorgará conforme a lo siguiente:

- El primer período comprenderá los meses de enero a junio y se otorgará a los estudiantes normalistas que cursen el octavo semestre del ciclo escolar 2011-2012 en algunas de las LICENCIATURAS, en la modalidad escolarizada, quienes disfrutarán del apoyo económico durante cinco meses y medio.

- El segundo período abarcará de septiembre a diciembre, y se otorgará a los estudiantes normalistas que cursen el séptimo semestre del ciclo escolar 2012-2013 en alguna de las LICENCIATURAS en la modalidad escolarizada, y disfrutarán del apoyo por tres meses y medio.

##### **4.3.2 Monto del apoyo**

El monto mensual autorizado para el pago de la beca por estudiante normalista, será de \$725.00 (setecientos veinticinco pesos 00/100 M.N.), con excepción de los meses de abril y diciembre que será de \$362.50 (trescientos sesenta y dos pesos 50/100 M.N.), por periodo vacacional.

por periodo vacacional.

El Gobierno Federal, a través de la SEP tiene previsto aportar los recursos autorizados para el Programa Beca de Apoyo a la Práctica Intensiva y al Servicio Social para Estudiantes de Séptimo y Octavo Semestres de Escuelas Normales Públicas, programa presupuestario S 156, en el Presupuesto de Egresos para el Ejercicio Fiscal de 2012.

Asimismo, se deberá reducir al menos 4% en los gastos indirectos respecto a lo ejercido en el año anterior, conforme a lo señalado en el numeral 31 del Programa Nacional de Reducción de Gasto Público.

#### 4.4 Beneficiarios

##### 4.4.1 Criterios de Selección

##### 4.4.1.1 Elegibilidad (Requisitos y Restricciones)

Serán beneficiarios para el otorgamiento de una beca en el marco del PROGRAMA, aquellos estudiantes normalistas que cumplan con los requisitos siguientes:

Ser alumno regular del séptimo y octavo semestres en alguna de las LICENCIATURAS y estarla cursando en modalidad escolarizada en las Escuelas Normales Públicas del país.

Requisitar la Solicitud de Beca de Apoyo a la Práctica Intensiva y al Servicio Social (Homoclave SEP-23-025), anexo 1 de las presentes Reglas de Operación, la cual deberá ser validada por la Escuela Normal Pública en la que esté inscrito.

Entregar copia de la carta de asignación de la escuela de práctica, emitida por la Escuela Normal Pública, mediante la cual se notifica al estudiante normalista en donde realizará el Trabajo Docente.

Cumplir con las fechas establecidas por la dirección de la Escuela Normal Pública para los trámites y entrega de la documentación respectiva, ya que no se atenderá ninguna solicitud si no se cubren previamente los requisitos que para tal efecto fijen las presentes Reglas de Operación, o si los trámites se realizan en forma extemporánea.

Proporcionar copia del comprobante de inscripción al semestre que corresponda así como de una identificación oficial.

No haber solicitado baja temporal durante el sexto, séptimo u octavo semestres de su formación.

No contar con algún beneficio equivalente, de tipo económico o en especie, otorgado para el mismo fin por organismos públicos federales al momento de solicitar la beca de apoyo y durante el tiempo que reciba los beneficios de la misma.

##### 4.4.1.2 Transparencia (Métodos y Procesos)

Con base en el presupuesto autorizado para la instrumentación del PROGRAMA, la SEP asignará los recursos a las Entidades Federativas tomando en cuenta el total de alumnos inscritos en las Escuelas Normales Públicas, en el último año de las LICENCIATURAS, en modalidad escolarizada.

El presupuesto asignado durante el ejercicio fiscal 2012 para cada Entidad Federativa será calculado con base en la información que previamente envíe la Coordinación Estatal del PROGRAMA a la DGESE, a través del SIBEN, (proyección de alumnos de 4to y 6to semestres) en el que se ingresarán los datos de todos los estudiantes normalistas por Entidad Federativa, por lo que será de la estricta responsabilidad de dicha Coordinación los errores u omisiones en la integración de la información, toda vez que no serán consideradas las altas extemporáneas de becarios, que impliquen modificaciones o que rebasen el techo financiero programado.

El trámite correspondiente a la solicitud de la beca se deberá realizar de conformidad con la información inscrita respecto del mismo en el Registro Federal de Trámites y Servicios, señalando la homoclave SEP-23-025; misma que podrá ser consultada en las siguientes páginas electrónicas:

a) [www.sep.gob.mx](http://www.sep.gob.mx)

b) [www.cofemer.gob.mx](http://www.cofemer.gob.mx)

Tendrán prioridad para la asignación de recursos dentro del techo financiero que se establezca, las Entidades Federativas y Escuelas Normales Públicas que cumplan en tiempo y forma con las evaluaciones de conocimientos aplicadas por el CENEVAL a los estudiantes normalistas y las evaluaciones que midan la cobertura, calidad e impacto del PROGRAMA en los términos que fije para tal efecto el CONEVAL.

Las entidades federativas deberán enviar informes trimestrales tanto a la Cámara de Diputados, a través de sus comisiones de Educación Pública y Servicios Educativos y de Presupuesto y Cuenta Pública, como a la Secretaría de Educación Pública, sobre la aplicación de fondos para la operación de los subsistemas de Educación Media y Superior;

Las Instituciones Públicas de Educación Superior pondrán a disposición de la sociedad la información sobre la aplicación y uso de los recursos recibidos a través del Presupuesto de Egresos. En el marco de la Ley Federal de Transparencia y Acceso a la Información Pública Gubernamental y, en su caso, la ley local respectiva, las Instituciones incorporarán en su página de Internet la información relacionada con los proyectos y los montos autorizados. En particular, el registro, la asignación, los avances técnicos y/o académicos y el seguimiento del ejercicio de recursos, manteniendo la información autorizada con periodicidad trimestral;

Los recursos destinados a programas educativos deberán ser ejercidos exclusivamente por las autoridades educativas, tanto federales como estatales;

Las instituciones educativas contarán con un listado exhaustivo que contenga el personal comisionado a actividades sindicales. La Secretaría de Educación Pública deberá hacer llegar dichos listados a las Comisiones de Vigilancia de la Auditoría Superior de la Federación y de Educación Pública y Servicios Educativos de la Cámara de Diputados, y

En ningún caso podrán existir nóminas o partidas confidenciales. Los recursos públicos otorgados a las instituciones educativas que sean usados para el pago de nóminas deberán ejercerse en el marco de la transparencia y rendición de cuentas, por lo que los beneficiarios de dichos programas deberán reportar a la Secretaría de Educación Pública los montos pagados a cada trabajador.

“La instancia ejecutora del Programa, será responsable de dar cumplimiento a lo previsto en el Decreto Presidencial por el que se crea el Sistema Integral de Información de Padrones de Programas Gubernamentales, publicado en el Diario Oficial de la Federación el 12 de enero de 2006, para lo cual, deberá integrar y actualizar los datos correspondientes de conformidad a lo establecido en el Acuerdo mediante el cual se da a conocer el Manual de Operación del Sistema Integral de Información de Padrones de Programas Gubernamentales, publicado en el propio Diario Oficial el 20 de marzo de 2006, a fin de transmitir la información correspondiente a la Unidad de Planeación y Evaluación de Políticas Educativas de la Secretaría, con objeto de que ésta, previa revisión y validación de identidad en términos de la confronta que se realice con el Registro Nacional de Población, la transfiera a su vez a la Secretaría de la Función Pública.”

De conformidad con lo establecido en los artículos 7 fracción XI, y 12 de la Ley Federal de Transparencia y Acceso a la Información Pública Gubernamental y el artículo 8 de su Reglamento, el padrón de beneficiarios se publicará en la página electrónica de la SEP: <http://www.sep.gob.mx> y <http://dgespe.sep.gob.mx>.

En el padrón se generará información desagregada por sexo, grupo de edad y entidad federativa.

Inscripción al Programa y elaboración de Concentrado por Entidad Federativa de Becarios.

Antes del mes de septiembre, los Alumnos Regulares y repetidores regularizados, de cada Escuela Normal Pública requisitarán el formato o “cédula de inscripción al PROGRAMA”, con lo que se formalizará su inscripción, anexo 1 de las presentes Reglas de Operación, que se encontrará a su alcance en la página electrónica: <http://dgespe.sep.gob.mx>.

El formato (anexo 1) o Cédula de inscripción del alumno al PROGRAMA y la Carta de Asignación de la escuela de práctica, serán los documentos que constituirán el expediente básico que, como becarios, deben integrar en la Escuela Normal.

La Dirección de la Escuela Normal Pública validará las cédulas de inscripción al PROGRAMA mediante sello y firma autorizadas, enviará copia de las mismas e integrará mediante los formatos establecidos en archivo electrónico, la información de los aspirantes a becarios y de las escuelas de práctica, y las turnará a la Coordinación del Programa, quien validará dicha información y la enviará a la DGESPE para su revisión y análisis, quien a su vez elaborará un Concentrado por Entidad Federativa de Becarios autorizados y lo remitirá por vía electrónica.

El Programa adoptará, en lo procedente, el modelo de estructura de datos del domicilio geográfico establecido en el Acuerdo por el que se aprueba la Norma Técnica sobre Domicilios Geográficos, emitido por el Instituto Nacional de Estadística y Geografía, publicado en el Diario Oficial de la Federación el 12 de noviembre de 2010. Lo anterior en estricta observancia al Acuerdo antes referido y al oficio circular con números 801.1.-279 y SSFP/400/124/2010 emitido por las Secretarías de Hacienda y Crédito Público y de la Función Pública, respectivamente.

Los componentes que integran el modelo de estructura de datos del Domicilio Geográfico son:

COMPONENTES		
ESPACIALES	DE REFERENCIA	GEOESTADISTICOS
Vialidad	No. Exterior	Area Geoestadística Estatal o del Distrito Federal
Carretera	No. Interior	Area Geoestadística Municipal o Delegacional
Camino	Asentamiento Humano	Localidad
	Código Postal	
	Descripción de Ubicación	

#### 4.4.2 Derechos y Obligaciones

Derechos:

**a)** Recibir oportunamente la información de los requisitos, trámites y procedimientos para ser beneficiario del PROGRAMA.

**b)** Recibir el importe mensual de la beca, después de haber cumplido satisfactoriamente las actividades académicas que establecen el plan y el programa de estudio de la licenciatura en la que se encuentra inscrito.

**c)** Aplicar la beca para los fines establecidos en las presentes Reglas de Operación sin necesidad de realizar actividades extraordinarias, pago, comisión, contribución o donación alguna al plantel, a los directivos o a los maestros que fungen como asesores o tutores.

**d)** Transitar de una escuela de práctica a otra, sólo al inicio de cada semestre, de conformidad con las Normas de Control Escolar para las Licenciaturas del Subsistema de Formación de Docentes en la modalidad escolarizada.

Obligaciones:

**a)** Cumplir satisfactoriamente con las actividades académicas programadas durante el séptimo u octavo semestres, tanto en la Escuela Normal Pública como en la escuela de práctica.

**b)** Observar buena conducta durante su estancia en las Escuelas Normales Públicas o escuelas de práctica.

**c)** Presentar las evaluaciones, exámenes o acciones de seguimiento que, en su caso, señalen las autoridades educativas.

**d)** Reportar con oportunidad los cambios en su situación escolar.

**e)** Acudir a recibir el monto de la beca en las fechas establecidas por la Dirección de la Escuela Normal Pública

**f)** Llenar con veracidad los datos solicitados en el módulo de domicilios geográficos en el SIBEN.

Las becas otorgadas en el séptimo semestre se renovarán automáticamente en el octavo semestre, cuando el becario haya acreditado la totalidad de las materias del plan y programa de estudios correspondiente y cumplido con los requisitos establecidos en las presentes Reglas de Operación.

4.4.3 Causas de Incumplimiento, retención, suspensión de recursos y, en su caso, reducción en la ministración de recursos

Suspensión Temporal

La suspensión temporal de la beca tendrá lugar cuando el becario:

**a)** Cause baja temporal.

**b)** Incumpla con algunas de las actividades académicas programadas durante el séptimo u octavo semestres.

**c)** Obtenga calificación final reprobatoria en cualquiera de las asignaturas del séptimo semestre.

### Cancelación Definitiva

Se procederá a la cancelación definitiva de la beca cuando el becario se encuentre en alguna de las situaciones siguientes:

- a) Incumplir en forma reiterada con las actividades académicas programadas durante el séptimo u octavo semestres, tanto en la Escuela Normal Pública, como en la escuela de práctica.
- b) Causar baja definitiva durante el transcurso del séptimo u octavo semestres.
- c) Presentar información falsa o incurrir en falsedad de declaración como aspirante a becario.
- d) No cumplir con el porcentaje de asistencia establecido en las normas de administración escolar.
- e) Por fallecimiento.

No será motivo de suspensión o cancelación de la beca el que alguna estudiante normalista se encuentre en estado de gravidez.

Con el propósito de cumplir con el contenido y alcance de las disposiciones relativas a la suspensión temporal y cancelación definitiva de la beca, la Dirección de la Escuela Normal Pública informará de dichas incidencias, en el mes que corresponda, a la Coordinación Estatal del PROGRAMA, quien a su vez lo notificará a la DGESPE, a través del Reporte Mensual del ejercicio de los recursos, o en comunicado oficial, a efecto de que ésta realice los ajustes presupuestales correspondientes.

### Reactivación de la Beca

El estudiante normalista a quien se le haya suspendido de manera temporal la beca y que haya regularizado su situación académica, o causado alta por reingreso, podrá optar por la reanudación del pago mensual de la beca, así como del correspondiente retroactivo de la misma para los meses que no la hubiera recibido. Para tramitar estas solicitudes, la Dirección de la Escuela Normal Pública informará a la Coordinación Estatal del PROGRAMA, sobre los casos que se presenten y ésta a su vez, los reportará a la DGESPE, quien de conformidad con el techo financiero presupuestal establecido para cada Entidad Federativa, autorizará los recursos a ejercer para estos casos.

Para el caso de aquellos estudiantes normalistas que hayan logrado su regularización al término del séptimo semestre, dicha situación deberá notificarse a la DGESPE, a efecto de que sean incluidos en el listado de becarios del siguiente periodo.

Las instancias ejecutoras así como los beneficiarios del programa están obligados a reintegrar a la Tesorería de la Federación los recursos que no se destinen a los fines autorizados; asimismo las instancias normativas que al cierre del ejercicio conserven recursos que no se hayan devengado deberán reintegrarlos a la Tesorería de la Federación, de conformidad con lo dispuesto en el artículo 176 del Reglamento de la Ley Federal de Presupuesto y Responsabilidad Hacendaria.

## 5. Lineamientos Específicos

### 5.1 Coordinación Institucional

La DGESPE establecerá los mecanismos de coordinación necesarios con los Gobiernos Estatales y Municipales, así como con otras instancias del Gobierno Federal, a fin de garantizar que el PROGRAMA no se contraponga, afecte o presente duplicaciones con otros programas o acciones.

La coordinación institucional y la vinculación de acciones buscan potenciar el impacto de los recursos, fortalecer la cobertura de las acciones, promover la complementariedad y reducir gastos administrativos.

La SEP suscribirá con las AEL un Convenio de Coordinación con objeto de formalizar los compromisos que adquieren en sus respectivos ámbitos de competencia, para garantizar la mayor eficiencia y eficacia en la operación del PROGRAMA. En dicho acto jurídico se incluirán, entre otros aspectos, el monto global de los recursos económicos que destinará la SEP a cada Estado para la puesta en marcha del PROGRAMA; el periodo de vigencia para la aplicación y comprobación de los recursos; los mecanismos para la transferencia de los recursos, así como los criterios para la aplicación y comprobación de los mismos. En el caso del Distrito Federal, se suscribirán los Lineamientos Internos de coordinación respectivos, entre la SES y la AFSEDF.



La Coordinación Estatal del PROGRAMA, deberá remitir a la DGESPE el Convenio de Coordinación respectivo, en cuatro tantos originales, debidamente requisitados y firmados por los servidores públicos con facultades para ello, por lo que dicha instancia deberá llevar a cabo la gestión correspondiente ante las AEL para agilizar este proceso.

Radicación y Ejercicio de los Recursos.

Las AEL y la AFSEDF abrirán una cuenta bancaria exclusiva para la administración de los recursos autorizados para el PROGRAMA, la cual deberá estar a nombre de la instancia correspondiente, con firmas mancomunadas de los servidores públicos responsables del manejo y administración de dichos recursos e informará a la DGESPE los datos concernientes a dicha cuenta.

La DGESPE, atendiendo a la distribución mensual autorizada, así como a los movimientos administrativos de control escolar reportados por la Coordinación Estatal del PROGRAMA, solicitará a la Dirección General de Administración Presupuestal y Recursos Financieros de la SEP, transferir los recursos autorizados para el pago de la beca de apoyo a los estudiantes normalistas en la cuenta bancaria que la Entidad Federativa abrió para esos fines.

La Coordinación Estatal del PROGRAMA, una vez recibidos los recursos autorizados, procederá a su dispersión, previo acuerdo con los Directores de las Escuelas Normales Públicas respecto a los procedimientos más efectivos para el pago oportuno de la beca a los estudiantes normalistas.

La Dirección de la Escuela Normal Pública, con base en el Concentrado por Entidad Federativa de Becarios autorizados, procederá al pago de las becas a los becarios inscritos en la misma.

#### 5.1.1 Instancias Ejecutoras

La AEL a través de la Coordinación Estatal del PROGRAMA, y para el Distrito Federal la AFSEDF, serán las encargadas de la ejecución del PROGRAMA, así como de garantizar la correcta administración y aplicación de los recursos asignados.

Entre las actividades que atenderán se encuentran las siguientes:

**a)** Garantizar una efectiva planeación de los servicios de educación normal, de modo que exista congruencia entre la matrícula de las Escuelas Normales Públicas que ofrecen las distintas LICENCIATURAS y las necesidades de maestros de educación básica en las Entidades Federativas.

**b)** Asegurar que las Escuelas Normales Públicas cumplan los lineamientos establecidos para el desarrollo de las actividades de séptimo y octavo semestres, en especial las referidas al Trabajo Académico y a la selección de las escuelas de práctica.

**c)** Prever las condiciones técnicas, organizativas y operativas necesarias para el eficiente y eficaz desarrollo del PROGRAMA en las Entidades Federativas.

**d)** Establecer coordinación con la DGESPE, para la planeación, desarrollo y evaluación del PROGRAMA en las Entidades Federativas.

**e)** Instrumentar los mecanismos de coordinación con otras instancias a fin de favorecer el desarrollo del PROGRAMA y el cumplimiento de las metas establecidas en el mismo.

**f)** Brindar asistencia técnica a las Escuelas Normales Públicas para la aplicación del PROGRAMA conforme a los lineamientos para la Organización del Trabajo Académico referidos.

**g)** Revisar la información enviada por DGESPE, generada de la actualización de datos que las Escuelas Normales Públicas por Entidad Federativa realizan en el Sistema de Información Básica de la Educación Normal (SIBEN) y de haber discrepancias con los datos reales entrar en contacto con la DGESPE con el objeto de hacer coincidir los datos de las escuelas con los que contenga el SIBEN.

**h)** Otorgar la beca a los estudiantes normalistas, con base en los criterios establecidos en las presentes Reglas de Operación y en los recursos financieros autorizados a las Entidades Federativas, según corresponda.

**i)** Informar a los Directores de las Escuelas Normales Públicas acerca del número de becas autorizadas, y el monto presupuestal programado para el periodo correspondiente.

**j)** Supervisar el adecuado desarrollo del PROGRAMA por Entidad Federativa, según corresponda, para asegurar su cumplimiento.

**k)** Transferir a las Escuelas Normales Públicas los montos correspondientes para el pago de la beca a los estudiantes, en coordinación con los directores de dichas escuelas.

**l)** Garantizar la transparencia y eficiencia en el ejercicio de los recursos destinados al PROGRAMA atendiendo a los procedimientos establecidos en las presentes Reglas de Operación, en el Convenio de Coordinación o en los Lineamientos Internos de Coordinación respectivos, así como demás disposiciones jurídicas aplicables.

**m)** Establecer mecanismos efectivos que permitan difundir entre la sociedad los objetivos, características y avances del PROGRAMA, así como la información acerca de la población estudiantil beneficiada y del ejercicio de los recursos asignados.

**n)** Formular propuestas para mejorar el diseño y operación del PROGRAMA.

**o)** Suscribir el Convenio de Coordinación o los Lineamientos Internos de Coordinación que correspondan al periodo que previamente establezca la DGESPE.

**p)** Entregar a la DGESPE los "Reportes Mensuales" relativos al ejercicio de los recursos del PROGRAMA.

**q)** Otorgar las facilidades para la realización de los procesos de seguimiento y evaluación del PROGRAMA que lleven a cabo o promuevan la SEP, la SFP u otra instancia de control y fiscalización federal o estatal, con competencia en la materia.

**r)** Confirmar con las Escuelas Normales Públicas que los becarios hayan llenado los datos solicitados en el módulo de domicilios geográficos en el SIBEN.

**s)** Las demás que se deriven de las presentes Reglas de Operación.

La Dirección de cada Escuela Normal Pública participante en el PROGRAMA será responsable de:

**a)** Atender los lineamientos establecidos en la normatividad que regula las actividades académicas del séptimo y octavo semestres; en especial las relativas al Trabajo Docente y a la selección de las escuelas de práctica.

**b)** Generar las condiciones institucionales de organización y planeación que garanticen la efectiva realización del PROGRAMA.

**c)** Informar a los estudiantes normalistas acerca de los beneficios del PROGRAMA, así como de los derechos, obligaciones, requisitos y trámites que deben cumplir los interesados para solicitar, obtener y conservar la beca.

**d)** Garantizar que los estudiantes normalistas propuestos para recibir la beca cumplan los requisitos establecidos en las presentes Reglas de Operación.

**e)** Ingresar los datos de todos los estudiantes de la escuela en el Sistema de Información Básica de la Educación Normal (SIBEN). Así como verificar que los becarios hayan llenado los datos solicitados en el módulo de domicilios geográficos en el SIBEN.

**f)** Integrar la información relativa a los estudiantes normalistas y escuelas de práctica en los formatos (PB-EF) y (PB-EN) que para tal fin le proporcione la Coordinación Estatal del PROGRAMA, y enviarla a dicha instancia de manera impresa y en archivo electrónico.

**g)** Establecer los procedimientos de coordinación necesarios con la AEL o AFSEDF a fin de asegurar el efectivo desarrollo del PROGRAMA en la Escuela Normal Pública.

**h)** Establecer los procedimientos de coordinación necesarios con la Coordinación Estatal a fin de asegurar el efectivo desarrollo del PROGRAMA en la Escuela Normal Pública.

**i)** Realizar las actividades derivadas del PROGRAMA con estricto apego a las presentes Reglas de Operación.

**j)** Efectuar oportunamente el pago de la beca a los estudiantes de las LICENCIATURAS, así como resguardar y conservar la documentación comprobatoria.

**k)** Informar mensualmente a la Coordinación Estatal del PROGRAMA, acerca de los becarios que no cubrieron satisfactoriamente las obligaciones del PROGRAMA o que causaron baja escolar; a quienes, por tanto, procede la suspensión temporal o cancelación definitiva de la beca, a través del "Reporte Mensual". (anexo 2)

**l)** Difundir entre la comunidad normalista los objetivos, características, operación y avance del PROGRAMA en la Escuela Normal Pública, así como la información acerca de la población estudiantil beneficiada, monto de la beca que reciben, y del ejercicio de los recursos asignados.

**m)** Proponer a la Coordinación Estatal del PROGRAMA, las iniciativas para mejorar el diseño y operación del PROGRAMA.

**n)** Brindar las facilidades para la realización de los procesos de auditoría, seguimiento y evaluación del PROGRAMA que lleven a cabo o promuevan la SEP, la SFP, la AEL, u otra instancia de control y fiscalización federal o estatal, con competencia en la materia.

**o)** Las demás que se deriven de las presentes Reglas de Operación.

#### 5.1.2. Instancia Normativa

La función normativa del PROGRAMA está a cargo de la DGESPE, a la que le corresponderá:

**a)** Definir los criterios para la planeación, operación, seguimiento y evaluación del PROGRAMA.

**b)** Elaborar el Convenio de Coordinación que deberá suscribir la SEP con las AEL y para el caso del Distrito Federal los Lineamientos Internos de Coordinación con la AFSEDF, tendientes al desarrollo del PROGRAMA.

**c)** Establecer los procedimientos que garanticen el cumplimiento de los objetivos y las metas del PROGRAMA a nivel nacional.

**d)** Acordar con las AEL y para el caso del Distrito Federal con la AFSEDF, las estrategias que garanticen una efectiva coordinación entre la Federación y los Estados, con objeto de lograr el impacto esperado del PROGRAMA.

**e)** Ofrecer asistencia técnica a las Entidades Federativas, en actividades de planeación, ejecución, seguimiento y evaluación del PROGRAMA.

**f)** Establecer los criterios para la asignación equitativa de los recursos del PROGRAMA a las Entidades Federativas, con base en la disponibilidad presupuestaria.

**g)** Informar a las AEL y para el caso del Distrito Federal a la AFSEDF, sobre los requisitos y procedimientos para participar en el PROGRAMA.

**h)** Integrar, sistematizar y valorar la información que generan las Coordinaciones Estatales, así como la AFSEDF, respecto de los estudiantes normalistas propuestos para recibir la beca del PROGRAMA, así como de las escuelas de práctica.

**i)** Asignar el presupuesto a cada Entidad Federativa, para el pago de la beca del PROGRAMA, precisando el número de becarios y el monto respectivo, de acuerdo con el techo presupuestal autorizado al mismo, la planeación estatal de los servicios de educación normal y el número de alumnos inscritos en el último año de las LICENCIATURAS.

**j)** Definir los criterios y procedimientos para la radicación, ejercicio y comprobación de los recursos destinados para el otorgamiento de la beca en el marco del PROGRAMA.

**k)** Rendir los informes técnicos-presupuestarios sobre el desarrollo del PROGRAMA: cumplimiento de objetivos y metas, impacto alcanzado, administración y ejercicio de los recursos autorizados, así como para determinar su contribución al cumplimiento de los objetivos y metas del Programa Sectorial de Educación 2007-2012, prevista en su Objetivo 2, "Becas educativas en educación superior para jóvenes cuyo ingreso familiar se ubica en los 4 deciles de ingreso más bajos".

**l)** Promover acciones de seguimiento y evaluación que permitan conocer el desarrollo e impacto del PROGRAMA, con el propósito de mejorar continuamente su pertinencia y eficiencia.

**m)** Tomar en cuenta las propuestas de las Entidades Federativas y de las Escuelas Normales Públicas para incrementar la efectividad y alcances del Programa.

**n)** Verificar el cumplimiento de los lineamientos, orientaciones y procedimientos técnicos y presupuestarios establecidos en las presentes Reglas de Operación, en los Convenios de Coordinación, en los Lineamientos Internos de coordinación y en las demás disposiciones aplicables.

**o)** Dar a conocer al sector educativo y a la sociedad en general los resultados del seguimiento y evaluación practicados al PROGRAMA.

**p)** Las demás que se deriven de las presentes Reglas de Operación.

#### 5.1.3 Instancias de Control y Vigilancia

Las instancias responsables de control y vigilancia del PROGRAMA, en el ámbito de sus atribuciones, es la SES, a través de la DGESEPE, con la participación de las AEL y de la AFSEDF. Así como el órgano de control interno de la Secretaría.

### 6. Mecánica de Operación

#### 6.1 Difusión

Para garantizar la transparencia en el ejercicio de los recursos, y previa publicación en el Diario Oficial de la Federación, se dará amplia difusión al PROGRAMA a nivel nacional y se promoverán similares acciones por parte de las AEL y la AFSEDF. En dicha difusión se darán a conocer los objetivos, características, funcionamiento y beneficios del PROGRAMA, así como los resultados de las evaluaciones. La DGESEPE publicará en la página electrónica de la SEP: <http://www.sep.gob.mx> y <http://www.dgespe.sep.gob.mx> la información relativa al mismo. Al menos diez ejemplares de las presentes Reglas de Operación deberán encontrarse en cada Escuela Normal Pública para consulta de la comunidad escolar.

Asimismo, a fin de dar cumplimiento a lo establecido en el PEF, el padrón de beneficiarios se publicará en la página electrónica de la SEP: <http://www.sep.gob.mx>, <http://www.dgespe.sep.gob.mx> en términos de lo previsto en la Ley Federal de Transparencia y Acceso a la Información Pública Gubernamental.

Tanto la publicidad que se adquiera para la difusión de este programa, como la papelería y documentación oficial deberán incluir, claramente visible y audible, la siguiente leyenda: "Este programa es público ajeno a cualquier partido político. Queda prohibido el uso para fines distintos a los establecidos en el programa". Quien haga uso indebido de los recursos de este programa deberá ser denunciado y sancionado de acuerdo con la ley aplicable y ante la autoridad competente. A su vez, las Coordinaciones Estatales del PROGRAMA difundirán a cada una de las Escuelas Normales Públicas los propósitos y desarrollo del PROGRAMA, con la finalidad de que éstas realicen las acciones necesarias para hacer del conocimiento de la comunidad estudiantil los objetivos y metas que el mismo pretende. Asimismo, informarán sobre los requisitos, procedimientos, fechas y lugares para la entrega de la documentación solicitada, así como los derechos y obligaciones de los participantes.

Con la finalidad de dar transparencia al proceso de pago a los becarios, la Dirección de la Escuela Normal Pública emitirá el aviso correspondiente, el cual será colocado en lugares visibles dentro del plantel, en el que se precise la fecha en la que se realizará el pago correspondiente.

El monto mensual de la beca que recibirán los becarios no podrá ser mayor ni menor a lo establecido en el numeral 4.3.2 de las presentes Reglas de Operación.

Con los recursos destinados para el PROGRAMA no podrán financiarse rubros diferentes al pago de la beca. Será responsabilidad de los servidores públicos participantes observar el cumplimiento de esta disposición.

A continuación se señala la descripción genérica de las etapas que se deben seguir en la operación del PROGRAMA:

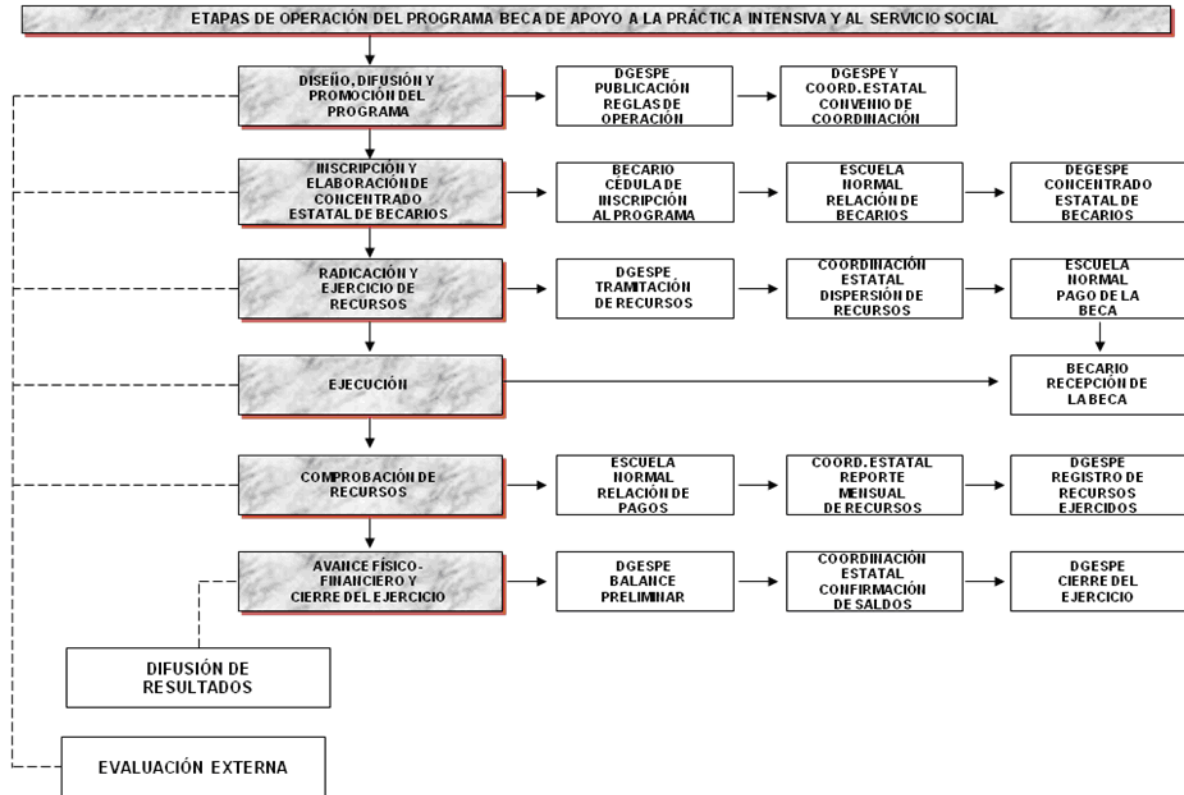

### 6.2 Promoción

Una vez publicado el PROGRAMA en el Diario Oficial de la Federación la DGESPE dará a conocer su contenido en la página electrónica <http://dgespe.sep.gob.mx>, e informará a las Coordinaciones Estatales del PROGRAMA, así como a la AFSEDF sobre las finalidades, características, beneficios, requisitos y estrategias a seguir, que permitan la consecución de los objetivos y metas previstas en su ejecución y desarrollo.

### 6.3 Ejecución

#### 6.3.1 Contraloría Social (participación social)

Se propiciará la participación de los beneficiarios del PROGRAMA a través de la integración y operación de contralorías sociales, para el seguimiento, supervisión y vigilancia del cumplimiento de las metas y acciones comprometidas en el PROGRAMA, así como de la correcta aplicación de los recursos públicos asignados al mismo. La promoción y capacitación de Contraloría Social a las Coordinaciones Estatales y a la AFSEDF serán responsabilidad de la DGESPE.

Las Coordinaciones del PROGRAMA deberán ajustarse a los Lineamientos para la promoción y operación de la Contraloría Social en los Programas Federales de Desarrollo Social, emitidos por la Secretaría de la Función Pública, publicados en el Diario Oficial de la Federación el 11 de abril de 2008.

La DGESPE, como instancia normativa, diseña y elabora el Esquema de Promoción, la Guía Operativa y el Programa Anual de Trabajo de Contraloría Social, para que las Coordinaciones Estatales del PROGRAMA promuevan y realicen las acciones necesarias para la integración y operación de la contraloría social, bajo el esquema que se indica en el Anexo 3 y que se publica también en la página de la DGESPE. [www.dgespe.sep.gob.mx](http://www.dgespe.sep.gob.mx)

### 6.3.2 Acta de Entrega-Recepción

Al recibir el pago de la beca correspondiente a cada mes, los becarios deberán firmar en dos tantos originales la relación de pagos de la Beca. Para su guarda y custodia, un tanto original de dicha relación lo conservará la Escuela Normal Pública y el otro la Coordinación Estatal del PROGRAMA. La relación de pagos constituye el documento comprobatorio por Escuela Normal Pública sobre el ejercicio de los recursos. No será necesario enviar esta documentación a la DGESE, salvo que específicamente se solicite.

## 7. Informes programático-presupuestarios

### 7.1 Avances Físicos-Financieros

Las instancias ejecutoras deberán remitir la información correspondiente al avance del ejercicio de los recursos públicos asignados y el grado de cumplimiento de las metas establecidas, en términos de los indicadores de nivel Propósito y Componente de la MIR.

Con la información que turnen las Coordinaciones Estatales del PROGRAMA, se podrá definir la eficiencia de la operación del mismo en el periodo que se reporta, y será utilizada para integrar los informes institucionales correspondientes, los cuales serán remitidos a la Cámara de Diputados, a la SFP y al Instituto Federal de Acceso a la Información Pública, atendiendo a los procedimientos que establezcan, en cumplimiento a lo dispuesto por los artículos 48 y 49 del Decreto de Presupuesto de Egresos de la Federación 2012.

La Coordinación Estatal del PROGRAMA, informará a la DGESE el ejercicio de los recursos para el pago de la beca del mes que corresponda, dentro de los primeros 10 días naturales del mes siguiente, a través del formato "Reporte Mensual" del ejercicio de los recursos autorizados para el pago de la beca, (anexo 2) de las presentes Reglas de Operación.

Los depósitos subsecuentes quedarán sujetos al cumplimiento de la entrega de los reportes mensuales correspondientes.

La DGESE analizará los informes del ejercicio de los recursos de cada mes, identificando los recursos no ejercidos y efectuando los ajustes originados por los movimientos administrativos de control escolar que causen efecto. Asimismo, llevará a cabo el registro de los reportes mensuales de recursos ejercidos que le hayan sido turnados por la Coordinación Estatal del PROGRAMA y al final de cada periodo (semestral y anual) realizará un balance preliminar de los recursos, con el propósito de confirmar los saldos finales para el cierre del ejercicio.

Es importante mencionar que, en caso de encontrar errores u omisiones en la comprobación recibida, la DGESE podrá suspender la transferencia correspondiente al siguiente mes. En este supuesto, se notificará oficialmente a la Coordinación Estatal del PROGRAMA sobre la situación detectada, para que en un término de 10 días naturales posteriores a la notificación, realice las correcciones necesarias. Una vez aclaradas formalmente las inconsistencias a través del reporte mensual corregido u oficio de aclaración, se procederá a efectuar los trámites para la liberación del siguiente depósito.

La relación de pagos original, así como la documentación que acredite la comprobación de los recursos del PROGRAMA, quedarán a disposición de los órganos estatales o federales facultados para la supervisión del ejercicio de los mismos.

### 7.2 Cierre de ejercicio

Las instancias ejecutoras deberán colaborar con la unidad responsable del programa a fin de que se consolide la información de los avances físicos –financieros del programa conforme al apartado anterior, a fin de establecer una estimación de cierre a la Oficialía Mayor, en la fecha que se determine.

La DGESE, de conformidad con la información turnada por las Coordinaciones Estatales del PROGRAMA, elaborará un informe global sobre los recursos que del mismo fueron utilizados.

## 8. Evaluación

Las evaluaciones externas que se realicen al Programa serán coordinadas por la Unidad de Planeación y Evaluación de Políticas Educativas, como Unidad Administrativa ajena a la operación del Programa. Estas deberán realizarse de acuerdo con lo establecido por el Decreto de Presupuesto de Egresos de la Federación para el Ejercicio Fiscal do 2012 y por los Programas Anuales de Evaluación, que emitan las secretarías de Hacienda y Crédito Público, de la Función Pública y el Consejo Nacional de Evaluación de la Política de Desarrollo Social.

Asimismo, es responsabilidad de la Unidad Administrativa Responsable del Programa continuar y, en su caso, concluir con lo establecido en los programas anuales de evaluación de años anteriores.

En tal sentido y una vez concluida la evaluación del Programa este habrá de dar atención y seguimiento a los "Aspectos Susceptibles de Mejora".

La DGESPE como Unidad Administrativa responsable del Programa podrá instrumentar un procedimiento de evaluación interna con el fin de monitorear el desempeño del Programa construyendo, para tal efecto, indicadores relacionados con sus objetivos específicos, de acuerdo con lo que establece los Lineamientos Generales para la Evaluación de los Programas Federales de la Administración Pública Federal y el Programa Anual de Evaluación que corresponda. El procedimiento se operará considerando la disponibilidad de los recursos humanos y presupuestales de las instancias que intervienen.

## 9. Indicadores de Desempeño

Las presentes Reglas de Operación fueron elaboradas bajo el enfoque de la metodología del marco lógico, conforme a los criterios emitidos conjuntamente por el Consejo Nacional de Evaluación de la Política de Desarrollo Social y la Secretaría de Hacienda y Crédito Público mediante oficios 307-A-2009 y VQZ.SE.284/8 de fecha 24 de octubre del 2008. No se omite señalar que en lo que respecta a la Matriz de Indicadores vinculada a las presentes Reglas, ésta se encuentra en proceso de conciliación y mejora continua.

ASOCIACION CON MIR	INDICADOR
Propósito Los alumnos de 7 <sup>mo</sup> y 8 <sup>vo</sup> Semestres de las Escuelas Normales Públicas realizan sus Prácticas Docentes y Servicio Social	Porcentaje de alumnos beneficiados que realizan sus prácticas docentes en el ciclo escolar establecido
Componente 1 Apoyo económico recibido por los alumnos de 7mo y 8vo semestres de Escuelas Normales Públicas	Porcentaje de apoyos económicos otorgados a los alumnos
Componente 2 Escuelas Normales Públicas atendidas con recursos federales	Porcentaje de cobertura de Escuelas Normales Públicas.

**Nota:** Los elementos del cuadro no representan la totalidad de la Matriz de Indicadores para Resultados, los cuales podrán ser revisados y, en su caso, modificados, en términos de las disposiciones aplicables. Indicadores que se encuentran disponibles en la dirección electrónica:

[www.sistemas.hacienda.gob.mx/PASH/jsps/accesa.jsp](http://www.sistemas.hacienda.gob.mx/PASH/jsps/accesa.jsp)

## 10. Seguimiento, Control y Auditoría

### 10.1 Atribuciones

Los subsidios mantienen su naturaleza jurídica de recursos públicos federales para efectos de su fiscalización y transparencia.

Los recursos que la Federación otorga para este PROGRAMA podrán ser revisados por la SFP; por el Organismo Interno de Control en la SEP y/o auditores independientes contratados para tal efecto, en coordinación con los Organismos Estatales de Control; por la SHCP; por la ASF y demás instancias que en el ámbito de sus respectivas atribuciones resulten competentes.

La Auditoría Superior de la Federación es la instancia competente para la fiscalización de los subsidios. Los órganos técnicos de fiscalización de las legislaturas locales y de la Asamblea Legislativa del Distrito Federal podrán participar en dicho proceso en los términos establecidos por el Título Tercero de la Ley de Fiscalización y Rendición de Cuentas de la Federación.

Las AEL, la AFSEDF y la DGESPE podrán efectuar visitas de supervisión a las Coordinaciones Estatales del PROGRAMA y a las Escuelas Normales Públicas.

#### 10.2 Objetivo

Para un mejor cumplimiento de los objetivos y metas del Programa, así como la correcta aplicación de los recursos, la DGESPE llevará a cabo las medidas correctivas que deriven del seguimiento y atención a las recomendaciones y observaciones emitidas por el órgano interno de control, La Secretaría de la Función Pública y de la Auditoría Superior de la Federación.

#### 10.3 Resultados y Seguimiento

Como resultado de las acciones de auditoría que se lleven a cabo, la instancia de control que las realice mantendrá un seguimiento interno que permita emitir informes de las revisiones efectuadas, dando principal importancia a la atención en tiempo y forma de las anomalías detectadas, hasta que se hayan solventado totalmente.

Los resultados de la operación del Programa, en cada ciclo escolar serán considerados para la actualización periódica de las presentes Reglas de Operación, para la asignación de recursos del ciclo escolar siguiente, así como para determinar su contribución al cumplimiento de los objetivos y metas del Programa Sectorial de Educación 2007 – 2012. Asimismo la DGESPE efectuará un seguimiento permanente del PROGRAMA.

### 11. Quejas y Denuncias

Para la atención de las Quejas, Denuncias y Sugerencias canalizadas por los beneficiarios de este PROGRAMA a través de los Comités de la Contraloría Social, serán atendidas en forma directa en la DGESPE en la siguiente dirección:

Av. Arcos de Belén No. 79, primer piso,

Colonia Centro, Delegación Cuauhtémoc,

C.P. 06070, México, Distrito Federal.

Conmutador: 3003 1000, 3003 6000 y 3003 7500, extensiones 25121 y 25104.

Horario de atención al público: 9:00 a 18:00 horas.

Dirección electrónica: <http://dgespe.sep.gob.mx>.

Mecanismos, Instancias y Canales

Las quejas, denuncias y sugerencias de los beneficiarios de este PROGRAMA serán canalizadas a través de los Comités de la Contraloría Social y serán atendidas en forma directa en la siguiente dirección: <http://dgespe.sep.gob.mx>.

Las quejas y denuncias de los Comités de Contraloría Social y de la ciudadanía en general, se captarán a través del Órgano Interno de Control en la SEP, el Órgano Estatal de Control, las Representaciones de la SEP en las Entidades Federativas, por vía telefónica al Centro de Contacto Ciudadano 01800 FUNCION (01800 386 2466), 2000 2000 en el Distrito Federal y al 1800 475 2393 desde Estados Unidos; y por vía electrónica al correo [contactociudadano@funcionpublica.gob.mx](mailto:contactociudadano@funcionpublica.gob.mx) y a la página [www.funcionpublica.gob.mx](http://www.funcionpublica.gob.mx).

Cualquier asunto no previsto en la Guía Operativa de Contraloría Social, así como cualquier caso de interpretación o duda será resuelto por la DGESPE, para lo cual se formulará la consulta correspondiente por escrito y ésta se resolverá en forma semejante.

En el mismo correo electrónico de la DGESPE, la AEL y la AFSEDF y las Escuelas Normales Públicas harán llegar el seguimiento de sus actividades de la Contraloría Social para efectos de conocimiento y supervisión por parte de esta instancia normativa federal, así como de la atención de las quejas, sugerencias y recomendaciones que la propia DGESPE les haya turnado para su atención.



**Anexo 1. Cédula de Inscripción**



**Cédula de Inscripción**

Ciclo Escolar: 2011-2012

Nombre Completo de la Escuela Normal \_\_\_\_\_

Clave del Centro de Trabajo de la Escuela Normal \_\_\_\_\_

Lugar y Fecha \_\_\_\_\_

0000/	00/	00
<b>ANO</b>	<b>M M</b>	<b>D D</b>

**I. DATOS DEL ESTUDIANTE**

<b>Apellido paterno</b>		<b>Apellido materno</b>		<b>Nombre ( s )</b>	
<b>Clave Unica del Registro Nacional de Población (CURP)</b>					
<b>Anos Cumplidos</b>					
<b>N° de matrícula del estudiante</b>		<b>Licenciatura en la que se encuentra inscrito</b>		<b>Promedio Escolar (General)</b>	

**DOMICILIO PARTICULAR**

<b>Calle</b>		<b>Número exterior</b>	<b>Número interior</b>
<b>Colonia o Barrio</b>		<b>Código Postal</b>	<b>Teléfono</b>
<b>Localidad</b>	<b>Delegación o Municipio</b>		<b>Entidad Federativa</b>

**II. DATOS DE IDENTIFICACIÓN DE LA ESCUELA DE PRÁCTICA**

<b>Nombre de la escuela de práctica</b>		<b>Clave del Centro de Trabajo</b>	
<b>Calle en la que se encuentra ubicada la escuela</b>		<b>Número exterior e interior</b>	
<b>Colonia</b>	<b>Código Postal</b>	<b>Teléfono</b>	
<b>Localidad</b>	<b>Delegación o Municipio</b>		<b>Entidad federativa</b>

<b>Tipo de Servicio que ofrece la escuela de práctica</b> (sólo llenar el espacio que corresponda al servicio educativo en donde se desarrollará la práctica docente)	
Nivel educativo	Ejemplo: Preescolar: Jardín de niños regular, Cendi, Cadi, etc. Primaria: Primaria regular, multigrado, unitaria, bilingüe, etc. Secundaria: Secundaria general, técnica, telesecundaria, etc. Especial: Intelectual, Audición y Lenguaje, Motriz, Visual, Etc.
Preescolar, Primaria, Secundaria, Física, Especial y Primaria (Intercultural Bilingüe)	

<b>Exclusivamente para alumnos de la Licenciatura en Educación Primaria:</b> Favor de marcar la opción según corresponda a la modalidad de trabajo docente a desarrollar en la escuela de práctica:	
( 1 ) Trabajo docente con un grupo escolar en el horario regular, bajo tutoría del maestro titular	( 2 ) Trabajo docente en entidades educativas de reforzamiento de aprendizajes fundamentales, en contraturno, bajo la tutoría de un profesor designado por la zona escolar o la autoridad educativa estatal

Declaro bajo protesta de decir verdad que los datos asentados son reales y exactos  _____ Nombre y firma del alumno	"Este programa es de carácter público, ajeno a cualquier partido político. Queda prohibido el uso para fines distintos a los establecidos en el programa". Quien haga uso indebido de los recursos de este programa deberá ser denunciado y sancionado de acuerdo con la ley aplicable y ante la autoridad competente".
--	---

Este formato deberá entregarse totalmente requisitado y será validado por la escuela normal.

**Anexo 2 Reporte Mensual del ejercicio de los recursos autorizados para el pago de la beca de apoyo**



SUBSECRETARÍA DE EDUCACIÓN SUPERIOR



**NOMBRE DE LA COORDINACIÓN ESTATAL**

**REPORTE MENSUAL DEL EJERCICIO DE LOS RECURSOS AUTORIZADOS PARA EL PAGO DE LA BECA APOYO**

ENTIDAD: \_\_\_\_\_ CICLOESCOLAR: \_\_\_\_\_ SEMESTRE: \_\_\_\_\_ MES: \_\_\_\_\_

No.	NOMBRE DE LA ESCUELA NORMAL	NÚMERO DE BECAS AUTORIZADAS	NÚMERO DE BECAS PAGADAS	DIFERENCIA	RECURSOS RADICADOS	RECURSOS EJERCIDOS	DIFERENCIA
1							
2							
3							
4							
4							
5							
6							
7							
8							
<b>TOTALES:</b>							

**REPORTE DE MOVIMIENTOS ADMINISTRATIVOS DEL MES**

No.	NOMBRE DEL ESTUDIANTE	NOMBRE DE LA ESCUELA NORMAL	TIPO DE MOVIMIENTO ADMINISTRATIVO (BAJA, ALTA O TRÁNSITO)	FECHA DEL MOVIMIENTO ADMINISTRATIVO	OBSERVACIONES
1					
2					
3					
4					
5					
6					
7					
8					

\_\_\_\_\_  
NOMBRE Y FIRMA DEL RESPONSABLE DEL PROGRAMA

\_\_\_\_\_  
SELLO COORDINACIÓN ESTATAL

FECHA: \_\_\_\_\_

Certifico que los documentos originales que amparan esta relación se encuentran en el archivo de la institución, y que fueron debidamente requisitados conforme a la normatividad vigente y aplicados al proyecto arriba mencionado. Asimismo, acepto que los copias con los importes no legibles, se considerarán no entregados.

**Anexo 3. Esquema de Contraloría Social****DIRECCION GENERAL DE EDUCACION SUPERIOR PARA PROFESIONALES DE LA EDUCACION****ESQUEMA DE CONTRALORIA SOCIAL****PROBAPISS 2012**

## ESQUEMA DE CONTRALORIA SOCIAL

**CONTENIDO**

## INTRODUCCION

1. Difusión
2. Capacitación y Asesoría
3. Seguimiento
4. Actividades de coordinación

**Introducción**

Conforme lo dispuesto por la Ley General de Desarrollo Social, La Contraloría Social constituye una práctica de transparencia, de rendición de cuentas y se convierte en un mecanismo para que los beneficiarios, de manera organizada, verifiquen el cumplimiento de las metas y la correcta aplicación de los recursos públicos asignados al Programa Beca de Apoyo a la Práctica Intensiva y al Servicio Social para Estudiantes de Séptimo y Octavo Semestres de Escuelas Normales Públicas. En tal sentido, el Programa presenta del documento:

**ESQUEMA DE CONTRALORIA SOCIAL**

El Esquema de Contraloría Social es la estrategia conforme a la cual se realizarán las actividades de promoción de contraloría social que deben ejecutar la Dirección General de Educación Superior para Profesionales de la Educación, y la Autoridad Educativa Estatal (BECAS) en materia de difusión, capacitación y asesoría, seguimiento y actividades de coordinación.

Esta Dirección General se apoya localmente en el interior del país con las Coordinaciones Estatales o las Autoridades Educativas Estatales (BECAS), responsables de los programas federales en las escuelas normales públicas como a continuación se detallan:

<b>ENTIDAD</b>	<b>INSTANCIA ESTATAL RESPONSABLE DE EDUCACION NORMAL</b>	<b>DOMICILIO</b>	<b>TELEFONOS</b>
Aguascalientes Lada (449)	Subdirección de Educación Normal en el estado de Aguascalientes	Km. 2 Car. San Luís Potosí No. 601 Esq. 2do. Anillo de Circunvalación Aguascalientes, Ags. C.P. 20190	Conm. 9.10.56.00 9.10.56.39 ext. 339
Baja California Lada (686)	Dirección de Formación y Actualización Docente en el estado de Baja California	Calz. Anáhuac No. 427 Col. Ex Ejido Zacatecas Mexicali, B.C. C.P. 21060	Tel-fax. 5.59.88.13
Baja California Sur Lada (612)	Dirección de Profesiones, Educación Media Superior y Superior en el Estado de Baja California Sur	Valentín Gómez Farías y Prolongación Sur Blvd. Luís Donald Colosio M. Col. las Arboledas La Paz, B.C.S. C.P. 23070	Tel fax. 1.23.80.05 1.23.86.85 Conm. 1.23.81.62

Campeche Lada (981)	Dirección de Formación y Actualización Docente en el Estado de Campeche	Av. Maestros Campechanos s/n Col. Sascalum Campeche, Camp. C.P. 24095	8.13.06.35 al 40 ext. 112, 126 ** 7.50.98.32 Fax. 8.13.06.46 8.13.07.77
Coahuila Lada (844)	Dirección de Educación Normal y Actualización Docente en el estado de Coahuila	Blvd. Fundadores No. 2998 Esq. Cristóbal Pereas Col. Fundadores Saltillo, Coah. C.P. 25015	Conm. 4 11.89.50 Priv. 4.11.89.63 Tel fax. 4.11.89.49 Ext. 3499 3552 y 3911
Colima Lada (312)	Dirección de Educación Media Superior y Superior en el estado de Colima	Av. Gonzalo de Sandoval No. 760 Col. San Sebastián Colima, Col. C.P. 28040	Tel fax. 3.16.15.00 Ext. Dto. 1202
Chiapas Lada (961)	Dirección de Educación Superior en el estado de Chiapas	Calz. Ciudad Deportiva Unidad Administrativa Edif. "B" 1er. Piso Tuxtla Gutiérrez, Chis. C.P. 29000	6.18.83.00 Fax. 6.13.22.06 Ext. 40156 40157 40158 40160
Chihuahua Lada (614)	Departamento de Formación y Actualización Docentes en el estado de Chihuahua	Venustiano Carranza 803 Edif. Héroes de Revolución 3er. Piso Col. Obrera Chihuahua, Chih. C.P. 31350	. 23909 23910 Fax. 23919 23923
Distrito Federal Lada (55)	Dirección General de Educación Normal y Actualización del Magisterio	Fresno No. 15 Col. Santa María la Ribera Delegación Cuauhtémoc C.P. 06400	30.03 70 40 30.03 10 00 Ext. 14401 14491
Durango Lada (618)	Coordinación de Formación y Superación Profesional en el estado de Durango	Av. Universidad esq. Río Papaloapan Frac. Lomas de Guadiana, Durango, Dgo. C.P. 34110	1.30.70.83 1.30.11.02 Ext. 104 y 107
Guanajuato Lada (473)	Dirección General de Educación Media Superior y Superior	Conjunto Administrativo Pozuelos S/N 3ª Nivel Guanajuato, Gto. C.P.36082	7.35.10.74 Ext. 1075 7.35.10.75 7.35.10.66 Fax. 7.35.10.67
Guerrero Lada (747)	Dirección General de Educación Media Superior y Superior	Av. Rufo Figueroa No. 8 Col. Burócratas Chilpancingo, Gro. C.P. 39090	4 71 83 85

Hidalgo Lada (771)	Jefe del Departamento de Educación Normal en el estado de Hidalgo	Carretera México-Pachuca Km. 84.5 Blvd. Felipe Angeles S/N Pachuca, Hgo. C.P. 42080	7.91.43.15 Dto. 7.17.35.00 7.91.43.15
Jalisco Lada (33)	Coordinación de Formación y Actualización de Docentes en el estado de Jalisco	Ave. Central No. 615 Col. Residencial Poniente Zapopan, Jal. (Deleg) Guadalajara, Jal. C.P. 45140	Tel fax. 36.78.75.75 Tel fax. 36.78.75.05
México Lada (722)	Dirección General de Educación Normal y Desarrollo Docente en el Estado de México	Villada No. 112 1er. Piso Col. Centro Toluca, Estado de México C.P. 50000	2.14.13.79 2.14.80.36 Fax. 2.14.16.85 2.14.48.36
Michoacán Lada (443)	Dirección de Formación de Docentes en el estado de Michoacán	Andrés Quintana Roo No. 354 Col. Centro Morelia, Mich. C.P. 58000	Tel fax, 3.17.95.07 Dto. 3.12.73.59 Conm. 3.17.95.11 Ext. 24
Morelos Lada (777)	Dirección de Educación Media y Normal en el estado de Morelos.	Av. Teopanzolco s/n Esq. Nueva Italia Col. Recursos Hidráulicos Cuernavaca, Mor C.P. 62240	3.17.16 .43 Conm. 3.17.16.88 Ext. 173
Nayarit Lada (311)	Dirección General de Educación Media Superior y superior	Av. México #286 entrada por Amado Nervo, Col. Centro Tepic, Nay. C.P. 63000	2.15.51.63 1.33.09.58
Nuevo León Lada (81)	Dirección de Instituciones Formadoras de Docentes	Nueva Jersey 4038 Fracc. Industrial Lincoln Monterrey, N.L. C.P. 64310	20.20.51.70 20.20.51.73 20.20.51.72 Fax. 20.20.51.71
Oaxaca Lada (951)	Coordinación General de Educación Básica y Normal en el Estado	Carr. Cristóbal Colón Km. 5.5 Santa María Ixcotel Col. Santa Lucia del Camino Oaxaca, Oax. C.P. 68050	Priv.5.13.55 15 Dto. 5.15 17 47 Conm. 5.15 39 00 Exts. 480 481 Fax. 5.15.17.47
Puebla Lada (222)	Dirección General de Formación y Desarrollo de Docentes en el estado de Puebla	Av. Lic. Jesus Reyes Heroles S/N y 35 Norte Col. Nueva Aurora Puebla, Pue. C.P. 72070	Dir. 2.29 69 00 Tel fax. 2.29 69 08 2.43.41.47 Ext. 7071 7070

Querétaro Lada (442)	Coordinación de Desarrollo Educativo	Bldv. Centro Sur No. 75 Col. Colinas del Cimatarío Santiago de Querétaro, Qro. C.P. 76090	2.62.00.83 Sria.110 2.62.02.72 2.62.02.50 2.62.02.81 2.62.02.93 Ext. 305 Asistente 303
Quintana Roo Lada (983)	Dirección de Educación Media Superior y Capacitación para el Trabajo	Av. Insurgentes No. 600 Col. Gonzalo Guerrero Chetumal, Q.R. C.P. 77050	Conm .8.35.07 70 Ext. 4494 Priv. 4493 Fax 8.37.02 85 Fax. 4 72 49 66, Fax. 4495
San Luis Potosí Lada (444)	Dirección de Educación Media Superior y Superior en el estado de San Luis Potosí.	Bldv. Manuel Gómez Azcarate No. 150 2da. Sección Col. Himno Nacional San Luis Potosí, S.L.P. C.P. 78369	Priv. 8.20 64 49 Fax. 4.99.80.50 Ext. 8158
Sinaloa Lada (667)	Dirección de Formación y Desarrollo Docente en el estado de Sinaloa	Bldv. Pedro Infante Cruz No. 2200 Col. Recursos Hidráulicos Culiacán, Sin. C.P. 80100	Conm. 7.58 51 00 Ext. 217 228 800 Fax 242
Sonora (662)	Dirección General del Centro Pedagógico en el estado de Sonora	Av. Madrid s/n Col. Pardos del Centenario Hermosillo, Son. C.P. 83260	213 77 15 Dto. 212 44 69 Fax. 212 44 36 Conm. 213 10 55
Tabasco Lada (993)	Dirección de Educación Superior	Calle Edmundo Zetina No. 215 Col. 1° de mayo Villa Hermosa, Tab. C.P. 86190	Tel fax. 3.15 90 30 3.51.40.57 3.15.77.46
Tamaulipas Lada (834)	Dirección de Formación y Superación Profesional de los Docentes en el estado de Tamaulipas	Antiguo Edif. de la Benemérita Esc. Normal Fed. de Tamaulipas Centro Médico Educativo Cd. Victoria, Tamps. C.P. 87000	Tel fax. .3 15.65.31 3 15.65.29 Ext. 208
Tlaxcala Lada (246)	Area de Formación Docente en el estado de Tlaxcala	Aldama No. 9 Acxotla del Río Tlaxcala, Tlax. C.P. 90000	Conm. 4.62.17.37 4.62.09.94 4.62.17.49 4.62.00.53

Veracruz Lada (228)	Dirección de Educación Normal en Veracruz	Río Tecolutla No. 33 Col. Cuauhtémoc C.P. 91069 Xalapa, Ver.	Dto. 8.17.49.76 8.17.05.82 Fax 8.17.10.90
Yucatán Lada (999)	Dirección de Educación Media Superior y Superior	Av. Zamna S/N Entre la 63 y 63A Fraccionamiento Yucalpetén Mérida, Yuc. C.P. 97248	9.30.30.40 Ext. 51506 51534 51501 51530 Fax. 51531
Zacatecas Lada (492)	Dirección de Formación Docente y Desarrollo Educativo en el estado de Zacatecas	Lateral López Portillo No. 305 Frac. Dependencias Federales. C.P. 98618	Tel fax 9 23 68 86 9 23 96 14 Ext. 614 Conm. 9 23 96 00 Ext. 126

### 1. Difusión

La Dirección General de Educación Superior para Profesionales de la Educación difundirá la información relativa a la operación de los programas federales a su cargo a través de los siguientes procedimientos y medios:

La elaboración de folletos para su difusión a nivel nacional.

La Coordinación Estatal o la Autoridad Educativa Estatal (BECAS) convocarán a los beneficiarios del programa a participar en Contraloría Social.

La Coordinación Estatal o la Autoridad Educativa Estatal (BECAS) convocarán por a las Escuelas Normales a participar y promover Contraloría Social, de forma directa y mediante la publicación de una convocatoria en la que se precisen las fechas, requisitos, procedimientos para conformar los Comités de Contraloría Social.

La Guía Operativa de la Contraloría Social estará disponible en el siguiente sitio de Internet [www.dgespe.sep.gob.mx](http://www.dgespe.sep.gob.mx).

### 2. Capacitación y Asesoría

A fin de impulsar adecuadamente la realización de las actividades de contraloría social, la Dirección General de Educación Superior para Profesionales de la Educación, brindará capacitación y asesoría a los servidores que intervienen en la operación de los programas federales, para que a su vez éstos capaciten a los integrantes de los Comités de Contraloría Social; y se lleven a cabo adecuadamente sus actividades de supervisión y vigilancia.

### 3. Seguimiento

La Coordinación Estatal o la Autoridad Educativa Estatal (BECAS) realizarán reuniones con los beneficiarios de los programas federales y con la participación de los integrantes de los Comités, a fin de promover que realicen actividades de contraloría social, así como de que expresen sus necesidades, opiniones, quejas, denuncias y peticiones relacionadas con el programa federal. Dichas reuniones las celebrará por lo menos dos veces por ejercicio fiscal, las cuales serán adicionales a las organizadas para constituir los Comités.

Al término de cada reunión levantará una *minuta* que será firmada, al menos, por un integrante del Comité; la Coordinación Estatal o la Autoridad Educativa Estatal (BECAS) capturará en el Sistema Informático de Contraloría Social (SICS) la información contenida en las minutas y dará seguimiento a los resultados en materia de contraloría social y realizará las acciones conducentes para atender las irregularidades detectadas por los Comités.

Al término del ejercicio fiscal de los Programas Sujetos a Reglas de Operación, se emitirá, sin necesidad de solicitud previa, una nueva constancia de registro correspondiente al siguiente ejercicio fiscal, la cual será entregada al Comité de que se trate dentro de un plazo de quince días hábiles, contados a partir del inicio del ejercicio de los recursos públicos federales respectivos.

Es compromiso de las Coordinaciones Estatales tramitar ante la DGESPE el acceso al Sistema Informático (SICS), a efecto que las entidades federativas capturen las actividades de promoción de contraloría social efectuadas, y la información relativa a las cédulas de vigilancia y los formatos de informes anuales de los Comités.

#### **4. Actividades de coordinación**

Los beneficiarios del programa serán los que realizan las actividades de Contraloría Social, así como todas aquellas personas interesadas en el desarrollo de los Programas Federales, quienes podrán supervisar los mecanismos de operación, las acciones que se realicen y los avances obtenidos.

Dentro de las responsabilidades de Contraloría Social se encuentra la de informar a la comunidad normalista acerca de los apoyos que se generan a través de los Programas Federales; los derechos y obligaciones que adquieren la Secretaría de Educación Estatal o equivalente y los alumnos de la Escuela Normal; el monto que se otorga, y los avances y resultados obtenidos.

La Secretaría de la Función Pública y el Organismo Estatal de Contraloría verificarán, en lo correspondiente, la realización de las acciones señaladas.

Para la atención de las Quejas, Denuncias y Sugerencias canalizadas por los beneficiarios de los Programas Federales Sujetos a Reglas de Operación a través de los Comités de Contraloría Social, serán atendidas en forma directa en la siguiente dirección:

Dirección General de Educación Superior para Profesionales de la Educación.

Av. Arcos de Belén No. 79, primer piso,

Colonia Centro, Delegación Cuauhtémoc,

C.P. 06070, México, Distrito Federal.

Conmutador: 3003 1000, 3003 6000 y 3003 7500,

extensiones 25121 y 25104.

Horario de atención al público: 9:00 a 18:00 hrs.

Dirección electrónica [www.dgespe.sep.gob.mx](http://www.dgespe.sep.gob.mx);

Las quejas y denuncias de los Comités de Contraloría Social y de la ciudadanía en general, se captarán a través del Organismo Interno de Control en la Secretaría de Educación Pública, el Organismo Estatal de Control, las representaciones de la Secretaría de Educación Pública en las entidades federativas, al Centro de Contacto Ciudadano 01800 FUNCION ( 01800 386 2466), 2000 2000 en el Distrito Federal, 01800 475 2393 desde Estados Unidos y el correo [contactociudadano@funcionpublica.gob.mx](mailto:contactociudadano@funcionpublica.gob.mx)

Cualquier asunto no previsto en la Guía Operativa, así como cualquier caso de interpretación o duda será resuelto por la Dirección General de Educación Superior para Profesionales de la Educación, para lo cual se formulará la consulta correspondiente por escrito y ésta se resolverá en forma semejante.

La Coordinación Estatal o la Autoridad Educativa Estatal (BECAS) y los Comités harán llegar el seguimiento de sus actividades de la Contraloría Social para efectos de conocimiento y supervisión por parte de la instancia normativa federal, a través del SICS, en el que capturan tanto las cédulas de vigilancia como los informes anuales, así como de la atención de las quejas, sugerencias y recomendaciones que se les haya turnado para su atención por parte de la Dirección General de Educación Superior para Profesionales de la Educación.

Estas actividades de coordinación serán incluidas como texto en las Reglas de Operación correspondientes a cada programa federal para el ejercicio fiscal de 2012.



